金鋼鑽

褧翁題

今日一張售洋二分四厘

第[illegible]九十一號

定報價目
逢三日出一張增刊另定
中國境內全年二元半年一元
國外[illegible]各埠加倍[illegible]
費先惠[illegible]

●社址上海英租界寧波路勞合路東三一三號　自動電話一八六五九●
中華郵政特准掛號立券報照總包特別優待寄送之報紙

廣告刊例
(一)新聞中價面議(三十字長十字寬為一格)以[illegible]
(二)分格每日每格洋八元(封面中)
每格洋五元(封面)計十二字高十九字寬為一格以半格起
(三)每期[illegible]

亞爾培路

逸園

第一百五十五屆大賽

今日

下午二時起賽

特煩 韋爾顯隊第二組音樂團在場奏樂以助餘興

◀蒙副官排葛之准許▶

黃金大戲院

交通便利屋宇軒昂

坐位寬暢佈置堂皇

專映歐美著名新片

特聘高尚音樂　並有華文說明

國曆一月三十日
陰曆正月元旦開幕

法大馬路八仙橋口

姊姊！這是表哥送來的虎標藥。你服了，毛病就會好了！

上海北四川路

虎標永安堂啓

閘北林記

更新舞台

全班合演

(日戲)

天上斗牛宮

(夜戲)

天下第一橋

四大補品

自來血

□補精　自來血能補精力、補腎虛、強固
□補神　神衰則眼花、自來血能補神、氣運入
□補氣　氣虛則哮喘咳嗽、自來血能助氣行血、體健
□補血　血虧則面色萎黃、自來血能使肌肉豐腴、容光煥發

價目　大瓶二元　小瓶一元二角

五洲大藥房

大利銀公司

信用昭著
辦事敏捷
如蒙惠顧
竭誠歡迎

電話一九三九三號

日新浴池

一月廿七日開幕

大贈品

地址　八仙橋小菜場西首維爾蒙路一八三號

東方

新屋落成歡迎參觀

開設上海西藏路跑馬廳

定國曆一月二十八日先行交易擇吉正式開幕

地點適中　交通便利
建築堂皇　佈置完全
房間精雅　陳設富麗
招待周到　定價便宜

附設東方書場　日夜開書

電話一一二〇二號

請吸

飛艇香煙

老牌香煙新法製造物美價廉口碑載道

南洋兄弟烟草公司

江逢治醫生

德國醫學博士　肺癆花柳專科

江逢治博士為中國人畢業於德國柏林皇家醫院及上海同濟醫學專門學校、曾任德國柏林醫院醫生、在中國行醫十餘年、專治肺癆、花柳、白濁等症、經驗宏富、發明特效靈藥、治愈無數、名貴新法、用[illegible]、特別注射、六○六、九一四、及麥精魚肝油等藥、均中外[illegible]、下疳[illegible]等症、[illegible]神速

門診二元　出診八元　門診時上午十時至十二時、下午二時至四時

北京路北首(四川路口)　電話一三八四四

□小問話　(陸士諤)

中藥以草根樹皮花子枝葉、定其君臣佐使、配之成劑、煎之成湯、或研之為末、熬之成膏、以除六淫之邪、[illegible]積之病、其間有先煎、有後入、有[illegible]濾重煎、有生搗成汁、古聖先賢詳定治法、備之百世、歷數千載而無或[illegible]效者也、乃[illegible]之一二中醫[illegible]於西藥、單純簡捷、[illegible]倡言改良中藥、欲以中藥製為藥水、不知中藥自有中藥之專長、斷難效顰西法、昔日粹華製藥廠即為此舉所誤、上萬金錢、付諸流水、日本西醫[illegible]本[illegible]漢醫學、以深知西醫學術之粗疏、乃研求中醫二千餘年、近來則以中藥治病、彼本西醫、而用吾中藥、不聞有改良之新法、公等本中醫也、束髮受書、所學為何、行道以來所業為何、乃偏放此無的之矢、為此不經之論、不幾令西醫齒冷乎、願閉口、毋多談、

陸士諤診例

(科目)　傷寒瘟痧喉痧瘧病血痨　症痨損產調經帶下各推症

(時間)　門診上午十時至十二時　出診下半三時至六時

(地址)　上海英租界汕頭路泡馬廳二十三號門牌

仙鶴牌

經中央衛生試驗所化驗證明

咯血肺痨藥草

吐血肺痨、氣急久咳、痰嗽盜汗、失眠諸症

價目每罐二元　郵寄加一　說明書函索

分銷處　上海永安公司　外埠各大藥房

總發行上海白克路一八五號　國產製藥公司

不可一日無此君

味の素

調味精粉

天成帽鞋莊　贈送精美品

本號開設浙江路天津路口歷經十餘年貨物之精美早蒙各界讚許茲因新屋落成擇吉于本月廿一日開幕特聘優良技師督造各式翻鞋美麗女鞋毡鞋皮鞋以及時新呢帽小帽各式俱全無不完美並贈送精雅贈品以答惠顧之雅愛

解決女子停經問題

有孕怕育　保險通經

專醫女子多病停經、服大如孕生產過多、體弱、停經不育、祖傳秘方、靈驗無比、顧生女、經期、經期問題、負責保險、可決於女子、月經一元、實價二元、具通經擔保、大門廣東一二四弄、分角四元、女科專家馬春波、[illegible]十大馬路一百九十五號

江浙旅社

開幕廣告

本旅社就三馬路華清池樓上十大開間精雅裝璜佈置完美計大小房間數十間空氣充足寒暑咸宜冬電爐夏電扇床椅臺凳俱用新式茶房侍役招呼週到價目自五角起至兩元止地點適中交通便利如荷各界光顧無不竭誠優待以答盛意也

電話六三六七零

上海新開

德豐昌華洋襪貨抄莊

法大馬路紫來街口

擇於廢曆正月初五日　國曆二月三號　正式開幕先此露佈

本號專運華洋雜貨名廠出品化妝物件皮鞋各種跑鞋新花手帕洋傘鏡子香皂香水線襪絲襪毛襪男女圍巾四季應時用品無不搜選精美花樣繁多不及細載另蒙批發價目比衆格外克己荷蒙賜顧不勝歡迎之至

●電話一三七一〇●

專治　陽萎　早洩　遺精　性減　腎虧　淋病

愛司藥

壯陽丸・婚之祖

全剛粉・愉快

檬粉・避孕

好運道香煙

色香味美雜全　[illegible]

黃金色[illegible]之蘭[illegible]　叫人[illegible]不愛[illegible]

人人公認

中國華達煙公司出品

691

剝復
(梁河)

本報歷任的編輯先生、爲我所認識者、若濟公、若濟畲、若大可、並非說句誇口的話、實在都與我、有特種的臭味相投、濟畲和我本是積年馳騁謎壇的同調、此可不說、次之鄙人治醫、濟公却是岐黃妙手、至於大可詩才卓絕、時無兩、而鄙人蟬嘶蛙噪、也屬應聲之虫、此雖已其過去、可是現在操筆政的這位小盧先生、尤其爲我傾倒、而且說起兩下的交情却有濟畲般的同調、兼之大可似的倡和應聲、有此兩重因緣、所以我們也有一時不合、至於稱罵、但是罵了又要好、要好了又罵、大家毫無城府、直到了現在、說到小盧先生固然文采風流、清才妙筆、可是他的個性、偏是文士結習、不修邊幅、加之命宮蹭蹬、飄泊無定、數年如一日、不過現在的小盧先生大非昔比、譬之天馬受轡、牽牛服箱、竟肯從事纂耕墨牘、爲本報播着光明的種子、將來一定會有美滿的收穫、這是我們所能十分肯定的、我想到數點梅花天地心、和着剝復見天心的兩句成語、這種大人的機變、正是咏着我們現在的否泰之象、今值本報預備春節特刊的機會、就胡亂寫此、當做小盧先生所編的本報今年發展的左券、(滋芳道、河梁先生你太誇獎了、)

春節特刊弁言
(錦燈)

在寒梅將萌的當兒、我們出這一張小小的春節特刊、來點綴春朝、實在呢、雖屆新春、可是春光依舊、也弄不出什麼新鮮頑意來貢獻讀者、不過抄幾句老話、古人說得好、一日之計在於晨、一歲之計在於春、所以這明媚的新春、是無論何人都覺得可愛而加以注意、至於大地回春、梅花獻頌、這些老話兒、在以前的今天、自然應該多說幾句爲諸君祝禱、現在呢、實際上雖然仍是那麼的一天、不過名義上既已把他送走了、再要多說、倒覺得有些不好意思、祇得換一種口吻、來說上幾句迎春的話、草木逢春而欣欣向榮、人到春天、自然有一番新氣象、春風雖然無賴、他是不管人事的、可是人們希望、總覺得今春的事業、要勝似去春、我們辦小報的記者、也何嘗不是這個想頭呢、所以春風得意馬蹄疾、是做官的人的想頭、詩家新意在新春、是讀書人的想頭、春滿乾坤福滿門等等、是商人及普通人的想頭、至於區區呢、雖然到了新春、可是故吾依然、毫無想頭、不過記着春眠不覺曉處處聞啼鳥之句、還種韶光、何等富麗、在這富麗的新春中、惟有祝不壞的金剛本報、隨着春光突飛猛進能了、

交部新建之兩處電臺
(俊英)

中國電信事業、向多與外國訂立合同而建設者、歷來政府當局、與外國所訂電信合同、巨細不下二百餘件、且大半喪失國權、惟現時各種電信合同、多有滿期者、如大東大北等等合同、均于本年年底滿期、交通部長王伯羣氏、對于電信事業、非常重視、故決計以革命政策、次第將各種從前一切與外國所訂之不平等電信合同、從事修訂或取消、惟在交涉修訂或取消工作中、必須先準備有力之後盾、方能克收實效、故交部遂來積極進行國際通信電臺、以備萬一對方仍態度強硬、不肯讓步時、可取斷然手段、不用外線、而以自己所建設者替代之、如此則外人即無法專事操縱要挾、庶幾就我規範、而國權亦賴以挽回矣、至現時交通部所建電台、則有眞茹建設一大無綫電台、機件等已運到、將來預備作歐美各國發報之用又在楓林橋設一電波較短之電機、預備作亞洲各國發電之用、上述兩電台、規劃均已就緒、後盾已具、將來交涉必能操左券也

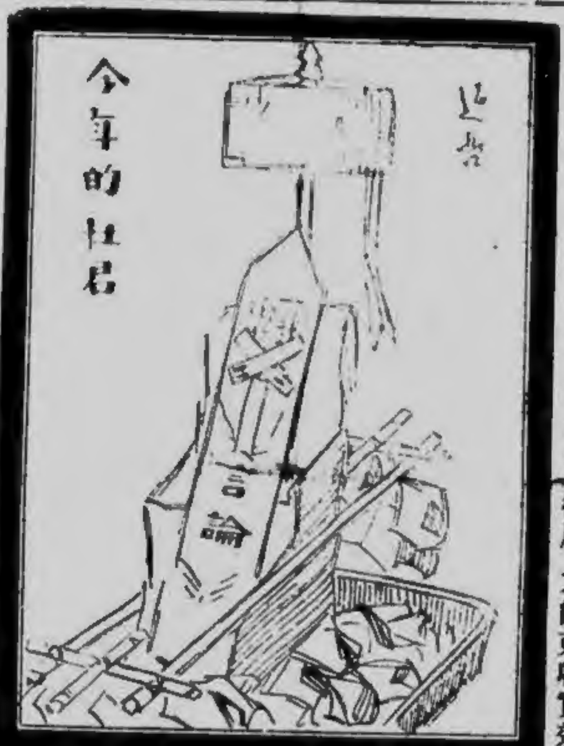

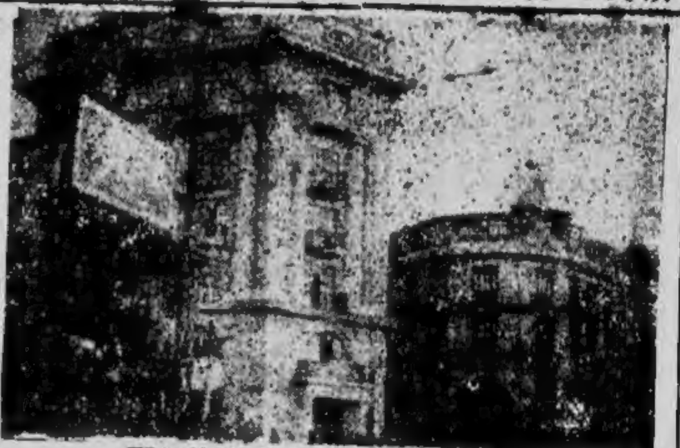
□東方飯店與遠東飯店之比較□

宋子文最好不問
(曉鐘)

□報館記者是自家人□

財政部長宋子文氏、本以畏見新聞記者著名于時、惟近來宋氏則頗悟欲得施行政策上之便利、非藉報紙宣傳幫忙不可、因之一改從前畏見記者態度、而爲樂意接近各報社記者矣、宋氏日來對救濟金潮辦法、以及海關進口稅改徵金單位等等意見、多有披露於各報、上月間、宋氏曾一度在中央銀行樓上、接見各報社記者、解釋關稅改徵金單位問題、在此次接談中、宋氏態度極爲和藹、並呼各記者爲自家人、是以在談話中、宋氏盡情發揮、毫無隱避之處、席間記者等有詢以關稅改徵金單位後之新稅則實施時期問題、宋氏輒答暫不更改、于是記者又詢以財部對新稅則問題、是否仍在積極進行中、宋氏至此、忽向記者連呼自家人、並請求此項問題、最好不問、蓋在此問題中、實包含有外交上國體上之種種重要問題、故難于置答、若在報端披露、諸多不便也、

一刹間的變化

驚天雷

●屢次相命不準者請到
●驚天雷處研究研究
知過去　覺未來　奇驗非常

不用開口、能知心事、判吉判兇、言無不中、各界士女、有疑難不決、進退維谷、光臨一談、立決方針、倘有不對、原洋奉還、談相一元、批命二元、

寓五馬路中央大旅社三百念三號

吐血咳嗽肺癆

有何良藥?

惟有一試

吐血肺癆藥草

◀方知其效之神速▶

專治男女吐血肺癆氣久病體失等、血癆急喉嚨喘症等

經國民政府工商部註冊　●上海特別市政府衛生局化驗　已服諸君總爲治血治咳治癆靈藥　●請病家及早購去試服一脫痛苦　價目每服一元每打十元　函購寄費加一　詳細說明函索即寄

總發行　海寧路西孟納拉路八百念一號　達生國產製藥公司　電話三五五〇七

□效果美滿

英瑞煉乳公司台鑒前蒙惠贈勒吐精代乳粉樣品一罐當照貴法爲小孩試用確有代乳之功因向陳邑縣購用効果甚爲美滿今接大數知承關注敬誌數語并表謝忱此頌台安

馬森華頓首六月十四日

退婚趣案
(言舉)

晚近新學寖盛、世風愈漓、退婚之案、日出不窮、或得新歡而厭舊好、或惑榮利而薄糟糠、得一藉口、振振有詞、所謂欲加之罪、何患無辭也、比年內地、雖僻壤窮鄉、村閭鄉娃、亦常聞退婚之案、條件既洽、立即悔婣、苟不然、輒訴諸官中、吾邑今年之間、退婚離婚之案、聞不下五六十起、率多如願以償而去、蓋縣尹韓怨耦終身、不如各尋佳侶之見、苟有理由、鮮不斷離異故也、是亦可爲人心世道之憂矣、偶聞一案、獨未准仳離、蓋縣尹以爲原告未婚夫之理由與證據、俱不充分故也、此所謂不充分之理由證據、顧足以資噱噱、蓋兩造本爲舊戚、家各小康、尺訂新婣、愈益親好、未婚夫婦、又自幼相狎、兩小無猜、迨男冠女笄、俱入中學、負笈蘇垣、情書投贈、往返愈密、鮮有不羨其天生佳偶者、詎今秋兩方畢業之後、方議結婚、各備成禮、而未婚夫忽提出退婚、鄰里罔不駭怪、乾宅意甚堅決、坤宅尤執詞固拒、各走極端、遂訴邑中、原告未婚夫之呈詞、所據理由、蓋謂未婚妻醉心新學、中毒自由、既缺貞操、已非完璧云云、是日縣尹親鞫、始則互持理由、各逞辭辯、及詢原告所持、有何證據、此蓋生死關頭、蓋繫於此、是時被告家屬以及旁聽吏役之屬、皆屏息諦聽、而未婚夫則紅暈於頰、期期不吐、曰、伊實非處女耳、縣尹曰、何以知其非處女乎、未婚夫益赧顏忸怩、不得已、則曰初未成婚、早通燕好、春節給假、薄游西湖、假茲芳辰、約爲幽會、輕家則爾介枝、給教則稱返家、三日春遊、固云美滿、而初度春風、實有遺憾、良以春歸秣不溶、白入淨無譁、是花徑曾緣客掃、蓬門今復爲余開耳、何況海爲龍世界、雲是鶴家鄉、而遊龍入海、竟天空海闊、遊刃有餘、對鶴登雲、乃雲淡風輕、了無罣礙、其不有前遊之劉郎、先登之捷足者、吾不信也、辭未畢、而未婚妻已哇然而哭、被告家屬、亦譁然詰難、旁聽諸客、以及堂前吏役、鮮不哄然失笑者、縣尹以衾裯之私、無從跡實、且經靖亂、難尤異辭、方擬詰問、而被告亦買其餘勇、鼓其妙舌、辯曰、今日女學、盛倡體育、從事運動、諸凡蹴鞠擊球之戲、賽跑跳高之技、鮮能避免、而同儕初事操觚、豁不雲破月來、水流花落、此非特可以質諸業師、抑又明載書籍、縣長明鑒、當諒此情也、縣尹欲待臨語、原告急申辯曰、雲破月來、水流花落之說固然矣、然天空海闊、雲淡風輕之說果何辭乎、是時堂上益哄笑、縣尹急叱止之、卒判好合焉、

春鶯重囀沁園花
(殷若)

鶯姑娘自北平來海上、忽忽幾及一年、與其長姊同居於法界仁昌里某號、鬱鬱無所黯遇、鶯在北平、芳名最噪、既下吳大頭之堂、復續洹上二公子、靜仙眷屬、兩好一雙、有非常人所堪夢想者、公子嘗才藻、嘗爲作倚渠小傳、文筆美好、喧傳滬人士之口、讀者誦之、時公子癖癖未除、而性又溺酒、不事官業、鶯每勸其爲官、公子不聽、強而後可、勉至津沽膺一職、公子離鶯、至食不甘味、每日必以電話通款曲、或多至三四次、情好如此、乃不虞其終於離異也、鶯姊妹三人、皆明豔出衆、長姊適人甚早、今已兒女繞膝矣、二姊香姑娘、在平亦富豔譽、來滬後、即覆其舊幟、今已遷至羣玉坊、鶯爲避嫌計、僦屋一椽、與長姊作伴、初無出山之意、鶯隨公子時、嘗爲題小字曰綠鶯、與本報記者盧君同、去秋、盧以事訪其長姊、閒隔室有軟語聲、詢其爲鶯、詢之果然也、時鶯曉裝未竟、殘脂在頰、眉稍眼角、餘態猶妍、乃爲之誦「梳洗不妨停一刻、蓬頭時節最傾城」之句、鶯聞之淺笑不語、別來未久、其情猶彷彿在目前、比聞鶯重有出山意、將以舊幟小鶯鶯三字、與滬人士週旋、盧乃重往訪其長姊、擬索鶯之小影、以爲花稿資料、忽以不記門牌號數、迷途而返、然聞鶯出山之議已決、現正從事修葺妝閣、行見曲院風迴、聽春鶯乍囀、當更有一番盛況也、

銀燈秘屑
(金鋼)

前期本刊、范陽生有宵寒春影賦錄之記、情事詭奇、辭旨詭豔、吾知讀者當無不神迷目眩、氣盪腸迴者也、蓋諸大行台、妖姬狎少、呼朋闢室、消遣長宵、其緣奇探豔於瑰奇怪麗之電影者甚多、此類影片、實無殊活動之祕戲、購初嘗恃諸舶來、大抵西方美人、海外神女、作高唐之夢而已、夷夏風物既殊、情態亦異、嗜之者遂不無搔隔靴搔之嫌、因是有振袂而起、作投機之生涯者、此文所記、蓋其一事也、

有鍋雕之公司、將攝一春豔之電影、公司主者、設計既就、略湊情事、編爲一劇、已爲導演、並臨攝影師、又聘主角男女各一人、啗以酬賞、男女曾言曰諾、事既諾、越日淩晨、主者率攝影師、男女主角、暨影機乾片道具而行、車中導演者利用光陰、諄諄說劇中情節、並口講指授男女角種種動作、驅至西郊、距滬廿里之地而止、地似爲徐匯虹橋以西曠場、主者率衆下車、幕天席地、佈置背景、並陳設劇中諸應用物、如榻、如枕、如薦、如長枕、如水桶、如毛巾、應有盡有、鮮不具備、配光既竣、男女角亦皆脫穎囊中、於是乎開末拉、方是時也、有今所謂白相人者焉、調悉其事、並臟其處、窺其黨而謀之、咸曰、此可圖也、互議亦賃摩托、馳而亞郊、抵其地以捉之、捉之蓋如捉姦同、咸以將賞於官、當據敗俗傷風之罪、則必哀而乞免、重利可唾手得、衆皆諾、輒賃車駛往、同車欣欣然、互相預慶、且恐其或後也、盡車機之速度而行、風之馳、電之掣、無其速也、中途、車以過速之故、忽焉驟停、審之、則油竭機損矣、子曰、欲速則不達、豈不信哉、不得已、返途易車、貯油復往、然一往返間、昇勞若干時刻、不敢更加速力、徐徐而行、及抵、則雲收雨霽、束帶披衣、攝影師收拾影機、導演者方坐而牛喘、男女二角、則力竭聲嘶、毛汗潸時也、衆知事機已過、稱口之證已失、不能相恫、悻悻而歸、然盡化矣、是賊所謂偷鷄弗著蝕把米者也、又當聘角之時、公司主者、允男角酬薪五十金、女一百金、以片竟爲度、男角先支二十金、女五十金、俟攝竟全酬、二角咸欣然諾、即攝片既就、主者祈不與餘酬、二角雖忿忿、顧既不可以告於人、亦不可以控諸官、啞子吃黃連而已、此亦可供一噱者也、公司主者男女二角及攝影師等、咸不欲揚其惡、姑隱其名云、

張瑞英小誌
(一橋)

梨園子弟、其得名與否、初不在藝事之美惡、而於女伶更甚、得一二大人物爲之揄揚、一經品題、即儼然名伶矣、反之、則深居簡出、碌碌無聞、縱有過人之藝、亦每不爲世重、是亦有幸與不幸也、歌姬張瑞英、上海人、十四年華、色藝雙絕、工鬚生、習藝有年、近露歌於大世之大京班、罵曹、探母、定軍山、南陽關諸劇、爲其傑作、見者多嘉許之、惟名不甚彰、外間少有知者、儒醫劉泗橋君、與瑞英善、見其可造材、擬代介紹至名票顧慕超君處爲弟子、習花衫劇、良以今人重色輕藝、唱旦自較唱生易受人歡迎、而瑞英慧人、一經明師指點、其藝當亦能竿頭日上也、

□坤伶張瑞英□

杜椿蒸與淞滬教養院
(宇宙主)

松滬教養院、爲海上聞人王延松王曉籟王彬彥王一亭諸君所發起、開辦迄今、瞬屆三載、該院規模宏大、院民衆多、惜以開支浩繁、基金無着、致經濟方面、時現窘迫之狀、該院院務主任杜椿蒸君、接任未滿半載、而經手挪墊款項已有一萬餘元之鉅、最近杜君以財源斷絕、無法維持、業已向董事會辭職、該院院民亦以斷炊堪虞、院風潮迭起、當由杜君一再向中國濟生會告急、結果該會撥助白米六十石、現洋二百元聊濟燃眉之急、刻聞有人提議、擬將該院併入新閘成都路之棲流所、良以教養院與棲流所同爲收養流民之處、而棲流所之經費、素稱十分寬裕者也、此事如果成爲事實、則該院數百院民、此後不致再有斷炊之虞、而院務或可稍稍整頓、否則長此向人告急、其結果實有不堪設想者、記者甚盼社會局與該院董事會諸公早日定一妥善辦法也、

明珠英義
(洪荒)

羣玉坊明珠老六、曩隸樂餘里淑君家、芳名藉藉、六明眸皓齒、嬌豔絕倫、吾友秋鴻處士劇賞之、處士本有一膩友曰七、自識六後、與七漸疏、六則一再勸處士勿忘七、蓋雅不欲使七情場失意也、其深明大義有如此者、秋節後六延律師與假母商脫離關係、結果竟獲勝利、六滿擬從此身事處士、不再向勾欄中討生活、不意處士因種種關係、一時不便決定終身大事、六不得已、乃重入倡門、度其賣笑生涯、有志未遂、夙願難償、意亦大可憐矣、入冬六忽病、醫囑靜養、乃偕友赴杭、養痾六橋三竺間、匝月病果霍然、今已安然返滬矣

十里鶯花夢
(三十一)　(拂雲生)

第三回　竊陣而逃古代衣冠誤壯士　過門不入春宵涼月舞翩躚

池中覺得好生面熟、却只看了個側面、總不清楚、一會轉灣抹角、池中見前面那部車子、也在自己弄堂口停了下來、不覺一怔、付車錢時、打了個照面、兩人不約而同輕輕的咦了一聲、池中道、張家嫂嫂、什麼地方轉來、張家嫂嫂笑道、宋同公司、被幾個小姊妹拖了去、賭到此刻、池中道、可撈進點、張家嫂嫂披披嘴道、總歸送脫些、汪先生、你是長長宴轉來的、池中道、今天特別適些、邊說邊推弄堂鐵門、叫聲苦、却早落下鎖了、張家嫂嫂道、汪先生、你再看看、平日阿三總是把鎖套上、裝個樣兒、不捺没的、池中道、今天他倒辦了實心公事了、我來喊他起來、接着喊了兩聲、又把鐵門用力搖了一陣、毫無影響、張家嫂嫂也提起珠圓玉潤的喉嚨、緊着叫了幾聲阿三、門房裏仍是無聲無臭、池中搔着頭皮道、這班心倒辨得不小、看起來我們倆要在這裏等天亮了、早曉得敲不開弄堂門、不會在外面頑到出太陽、張家嫂嫂道、只好去借打個電話進來、給我家老頭子、叫人來開門、池中笑道、法子倒好、不過此時那裏去借打電話、最近要趕到龍飛汽車行哩、張家嫂嫂想了想、低聲道、汪先生、你可會跳舞、池中心裏砰的一跳、要待說不會、實在自己曾花過大洋錢、投過羅朱名師工夫、待說會的、良心上有些對不住隔壁鄰舍和藹可親的忘形交張老太爺、